

INFO CHAT



CAMPER

Villaggio Tropical *Diamante*

INDIRIZZO: Viale Glauco, 9 - 87023 - Diamante (Cs)

CONTATTI TELEFONICI: 3286081125 - 0985877268

WhatsApp: +39 3338765141 con chatbot IA

INTERNET: info@lidotropical.it – www.lidotropical.it

PUNTO GPS : N39°41'32" - E15°48'56" oppure 39,692014 – 15,815162

CIR: 078048-SCR-00001 - CIN: IT078048B1KKVEN69L

WiFi



FREE

LISTINO RISERVATO AI PENSIONATI

SOSTA CAMPER (max 2 persone, cani ammessi)

SERVIZIO / PERIODO	DAL 01/01 AL 27/06	DAL 28/06 AL 12/09	DAL 13/09 AL 31/12
SOSTA BREVE 1<notti<3	Le prime tre notti paghi € 13 notte	VIENE APPLICATO IL LISTINO STANDARD	Le prime tre notti paghi € 13 notte
SOSTA MEDIA 4<notti<10	Dalla quarta alla decima notte paghi € 9 notte	VIENE APPLICATO IL LISTINO STANDARD	Dalla quarta alla decima notte paghi € 9 notte
SOSTA LUNGA 11<notti<29	Dall'undicesima notte alla ventinovesima paghi € 7 notte	VIENE APPLICATO IL LISTINO STANDARD	Dall'undicesima notte alla ventinovesima paghi € 7 notte
PACCHETTO MENSILE 30gg	€ 150 Mese e frazioni (equivale a € 5 notte)	VIENE APPLICATO IL LISTINO STANDARD	€ 150 Mese e frazioni (equivale a € 5 notte)
PARCHEGGIO AUTO	€ 1,00		
ELETTRICITÀ DA 6A	A CONSUMO, COSTO EFFETTIVO ENERGIA ELETTRICA € 0,50/kWh		
CANI	GRATIS		
CAMPER SERVICE	GRATIS		
SCARICO IN PIAZZOLA	GRATIS		
WIFI - INTERNET	GRATIS		
Tassa di Soggiorno	Dal 01/03 al 30/10 € 3,50 a camper al giorno per un massimo di 10 pernottamenti		

TERMINI E CONDIZIONI DI SERVIZIO

Per poter usufruire dei vantaggi del listino pensionati devono concorrere tutte le seguenti **condizioni**:

- 1) equipaggio composto da un massimo due persone (in caso di disabili a bordo l'accompagnatore non viene conteggiato)
- 2) entrambi i membri dell'equipaggio devono essere pensionati
- 3) il periodo di permanenza deve corrispondere a quello di validità del listino pensionati stesso

La tariffa del parcheggio camper **comprende**:

- a) la **piazzola del camper**, qualsiasi piazzola: piazzola vip o standard non fa alcuna differenza di costi
- b) l'**equipaggio**, composto al massimo da due persone entrambe pensionate, se l'equipaggio è composto da più di due persone la tariffa pensionati non può essere applicata. Nel caso in cui vi siano disabili a bordo l'accompagnatore non viene conteggiato
- c) il **carico** dell'acqua potabile e gli scarichi di acque chiare e nere nei punti previsti nell'area
- d) lo **scarico** delle sole acque chiare in piazzola, con tubo da 40mm di proprietà del cliente, ma solo nelle piazzole sul viale Ulivi e sul viale Tamerici nei soli numeri pari dal 02 al 42.
- e) la **connettività internet WiFi**. Modalità di accesso: accedi alla rete Tropical WiFi, segui le istruzioni riportate sullo schermo per entrare nella pagina di benvenuto. Puoi autenticarti con i tuoi social, Facebook, Google, Twitter, oppure con la procedura self services inserendo solo nome, cognome e indirizzo email.
- f) l'ingresso nel **blocco servizi**. Puoi accedere ai blocchi servizi solo con la chiave elettronica consegnata alla registrazione, questa chiave deve essere restituita prima della partenza, in caso di smarrimento verrà addebitato un costo di €20,00.

La tariffa della Sosta Camper **non comprende**:

i gettoni per la doccia calda, i servizi lavanderia, la corrente elettrica, il servizio spiaggia o qualsiasi altro servizio che non sia espressamente indicato come compreso nella tariffa stessa.

La corrente elettrica è a consumo, il costo effettivo dell'energia elettrica è di € 0,50 kWh, paghi solo i kWh che hai consumato.

I cani sono i benvenuti, ma devi conoscere alcune regole per noi fondamentali ed imprescindibili. I cani sono ammessi nel campeggio, ma se hai cani grandi (superiori ai 20kg), o se hai più di due cani, chiedi preventivamente informazioni alla Reception. I cani devono sempre essere al guinzaglio (mai liberi, in nessun caso, tranne nell'area dog riservata), è doveroso raccogliere, sempre, ovunque e comunque, le deiezioni dei propri amati cani, è fondamentale evitare che i cani facciano le proprie deiezioni nei pressi delle piazzole (proprie o altrui), è importante non lasciarli mai soli (per evitare che soffrano o che abbaino di continuo arrecando fastidio ai vicini). Se vuoi lavare il tuo cane non usare i lavelli, i lavatoi, lavandini, o le docce per gli essere umani, usa la doccia per cani presente nell'area dog.

Prenotazioni, modifiche e cancellazioni: le singole piazzole possono essere prenotate, la caparra richiesta è pari al 30% dell'importo totale del servizio base da corrispondere a mezzo bonifico bancario anticipato. La prenotazione può essere modificata o cancellata senza addebito fino a 14 giorni prima dell'arrivo. Le modifiche o le cancellazioni pervenute superati i 14 giorni data arrivo comporteranno l'addebito al cliente dell'intera caparra versata. È possibile anticipare la data di partenza in modo gratuito facendone richiesta entro 14 giorni dalla data di partenza preventivamente accordata, le richieste pervenute con un anticipo inferiore ai 14 giorni comporteranno l'addebito dell'intero periodo precedentemente concordato.

Spiaggia Privata
Alabama

Spiaggia Libera Comunale

Spiaggia Privata Tropical

Chiosco Bar
Servizi, Docce

VIP31
VIP30
VIP29
VIP28
VIP27
VIP26
VIP25
VIP24
VIP23
VIP22
VIP21
VIP20
VIP19

VIALE TROPICAL

TR50
TR48
TR46
TR44
TR42
TR40
TR38
TR36
TR34
TR32
TR30

VIALE TROPICAL

TR28	VIP18
TR26	VIP17
TR24	VIP16
TR22	VIP15
TR20	VIP14
TR18	VIP13
TR16	VIP12
TR14	VIP11
TR12	VIP10
TR10	VIP09
TR08	VIP08
TR06	VIP07
TR04	VIP06
TR02	VIP05

VIALE VIP

TR00	BARC
VIP04	
VIP03	
VIP02	
VIP01	

P09
P08
P07
P06
P05
P04
P03
P02
P01

IN05
IN04
IN03
IN02
IN01
ATT03
ATT02
ATT01

INGRESSO

Direzione, Bar, Ristorante, Pizzeria,
Animazione, Pista da ballo, Parco giochi,
Servizi, Docce

Barriera In/Out

C14	C1
C13	C2
C12	C3
C11	C4
C10	C5
C9	C6
C8	C7

VILLAGGIO
CASETTE

Dog Area
Blocco servizi
wc - docce

TA49	TR47
TA47	TR45
TA45	TR43
TA43	TR41
TA41	TR39

TA52
TA50
TA48
TA46
TA44

VIALE TAMERICI

TA42	TA39	TR37
TA40	TA37	TR35
TA38	TA35	TR33
TA36	TA33	TR31
TA34	TA31	TR29
TA32	TA29	TR27
TA30	TA27	TR25
TA28	TA25	TR23
TA26	TA23	TR21
TA24	TA21	TR19
TA22	TA19	TR17
TA20	TA17	TR15
TA18	TA15	TR13
TA16	TA13	TR11
TA14	TA11	TR09
TA12	TA09	TR07
TA10	TA07	TR05
TA08	TA05	TR03
TA06	TA03	TR01
TA04	TA01	
TA02		

Uscita
Pedonale
P
Ingresso parcheggio riservato
→ Ospiti Casette Residente

Camper
Service
Blocco servizi
wc - docce
Area Privata

LAVATOI

LAVATOI

LAVATOI

SH 06
SH 05
SH 04
SH 03
SH 02
SH 01

SOLAR HOUSE
JUNIOR SUITE

INGRESSO

Parcheggio Auto
Clienti Abbonati

BUNGALOW
CAMPEGGIO

B 6
B 5
B 4
B 3

SH SH Junior Suite

C Servizi Hospitality

C Casette Residence

B Sosta Camper

B Bungalow da Campeggio

Piazzola Camper

Stabilimenti Balneari

Scarico a Casetta

Parcheggi

Servizi

INFO CHAT



J. SUITE

Villaggio Tropical *Diamante*

INDIRIZZO: Viale Glauco, 9 - 87023 - Diamante (Cs)

CONTATTI TELEFONICI: 3286081125 - 0985877268

WhatsApp: +39 3338765141 con chatbot IA

INTERNET: info@lidotropical.it – www.lidotropical.it

PUNTO GPS : N39°41'32" - E15°48'56" oppure 39,692014 – 15,815162

CIR: 078048-SCR-00001 - CIN: IT078048B1KKVEN69L

WiFi



FREE

LISTINO RISERVATO AI PENSIONATI

JUNIOR SUITES IN FORMULA HOTEL

(max 2 persone, cani non ammessi, permanenza minima tre notti)

TIPO / PERIODO	DAL 01/01 AL 27/06	DAL 28/06 AL 12/09	DAL 13/09 AL 31/12
soggiorno breve minimo 3 giorni	Le prime tre notti paghi € 50 notte	VIENE APPLICATO IL LISTINO STANDARD	Le prime tre notti paghi € 50 notte
soggiorno medio 4<giorni<10	Dalla quarta alla decima notte paghi € 40 notte	VIENE APPLICATO IL LISTINO STANDARD	Dalla quarta alla decima notte paghi € 40 notte
soggiorno lungo 11<giorni<29	Dall'undicesima notte alla ventinovesima paghi € 30 notte	VIENE APPLICATO IL LISTINO STANDARD	Dall'undicesima notte alla ventinovesima paghi € 30 notte
soggiorno mensile 30 giorni	€ 700,00 Mese e frazioni (equivale a € 23,33 notte)	VIENE APPLICATO IL LISTINO STANDARD	€ 700,00 Mese e frazioni (equivale a € 23,33 notte)
Tassa di Soggiorno	Dal 01/03 al 30/10 € 1,50 a persona al giorno per un massimo di 10 pernottamenti		

TERMINI E CONDIZIONI DI SERVIZIO

Per poter usufruire dei vantaggi del listino pensionati devono concorrere tutte le seguenti **condizioni**:

- 1) gli ospiti devono essere massimo due (in caso di disabili a bordo l'accompagnatore non viene conteggiato)
- 2) gli ospiti devono essere tutti pensionati
- 3) il periodo di permanenza deve corrispondere a quello di validità del listino pensionati stesso
- 4) la permanenza minima deve essere di tre notti

La tariffa delle Junior Suite comprende:

- a) la **pulizia** degli ambienti, il cambio di **biancheria** (lenzuola e asciugamani) e i kit cortesia, ogni 3 giorni
- b) la macchina per il **caffè** espresso con assortimento di cialde (2 al dì)
- c) un posto **auto** riservato
- d) la connettività internet **WiFi**. Modalità di accesso: accedi alla rete Tropical WiFi, segui le istruzioni riportate sullo schermo per entrare nella pagina di benvenuto. Puoi autenticarti con i tuoi social, Facebook, Google, Twitter, oppure con la procedura self services inserendo solo nome, cognome e indirizzo email.

La tariffa delle Junior Suite **non comprende**:

i gettoni per la doccia calda (nei servizi esterni), i servizi lavanderia, la corrente elettrica, il servizio spiaggia o qualsiasi altro servizio che non sia espressamente indicato come compreso nella tariffa stessa.

La corrente elettrica è a consumo, il costo effettivo dell'energia elettrica è di **€ 0,50 kWh**, paghi solo i kWh che hai consumato.

I cani non possono entrare nell'area delle Junior Suite, se hai cani con te puoi prendere in considerazione le nostre Casette in formula residence che sono adatte ad ospitare comodamente clienti con cani a seguito.

Prenotazioni, modifiche e cancellazioni: le singole piazzole possono essere prenotate, la caparra richiesta è pari al 30% dell'importo totale del servizio base da corrispondere a mezzo bonifico bancario anticipato. La prenotazione può essere modificata o cancellata senza addebito fino a 14 giorni prima dell'arrivo. Le modifiche o le cancellazioni pervenute superati i 14 giorni data arrivo comporteranno l'addebito al cliente dell'intera caparra versata. È possibile anticipare la data di partenza in modo gratuito facendone richiesta entro 14 giorni dalla data di partenza preventivamente accordata, le richieste pervenute con un anticipo inferiore ai 14 giorni comporteranno l'addebito dell'intero periodo precedentemente concordato.

CARATTERISTICHE DELLE JUNIOR SUITES:

La Junior Suite è una mini-casa totalmente sostenibile ed indipendente, ottimamente rifinita con un grande e comodo bagno privato. Monocale con 30mq di superficie interna e 15mq di veranda, tripla coibentazione per garantire temperature fresche d'estate e calde d'inverno. Le dotazioni e gli arredi di alta qualità garantiscono agli ospiti una permanenza comoda e rilassante. Le nostre Junior Suite hanno un letto matrimoniale (che può essere diviso all'occorrenza) e un divano che permette di disporre di ulteriori due posti letto, tutti i materassi sono di prima qualità. Le dotazioni comprendono Smart Tv 42" collegata ad internet, WiFi, assistente vocale Alexa, mini cucina a scomparsa con due fornelli a induzione, frigorifero, macchina da caffè a capsule, cassaforte, asciugacapelli, climatizzazione autonoma, scrivania, poltroncina e posto auto. Il grande bagno dispone di doccia walk in (senza gradini) con parete in cristallo. Le nostre 11 Junior Suite sono disposte in un'area riservata e recintata con accesso esclusivo di circa 2500mq, ricca di spazi verdi, giochi per bambini, a pochi metri dal mare

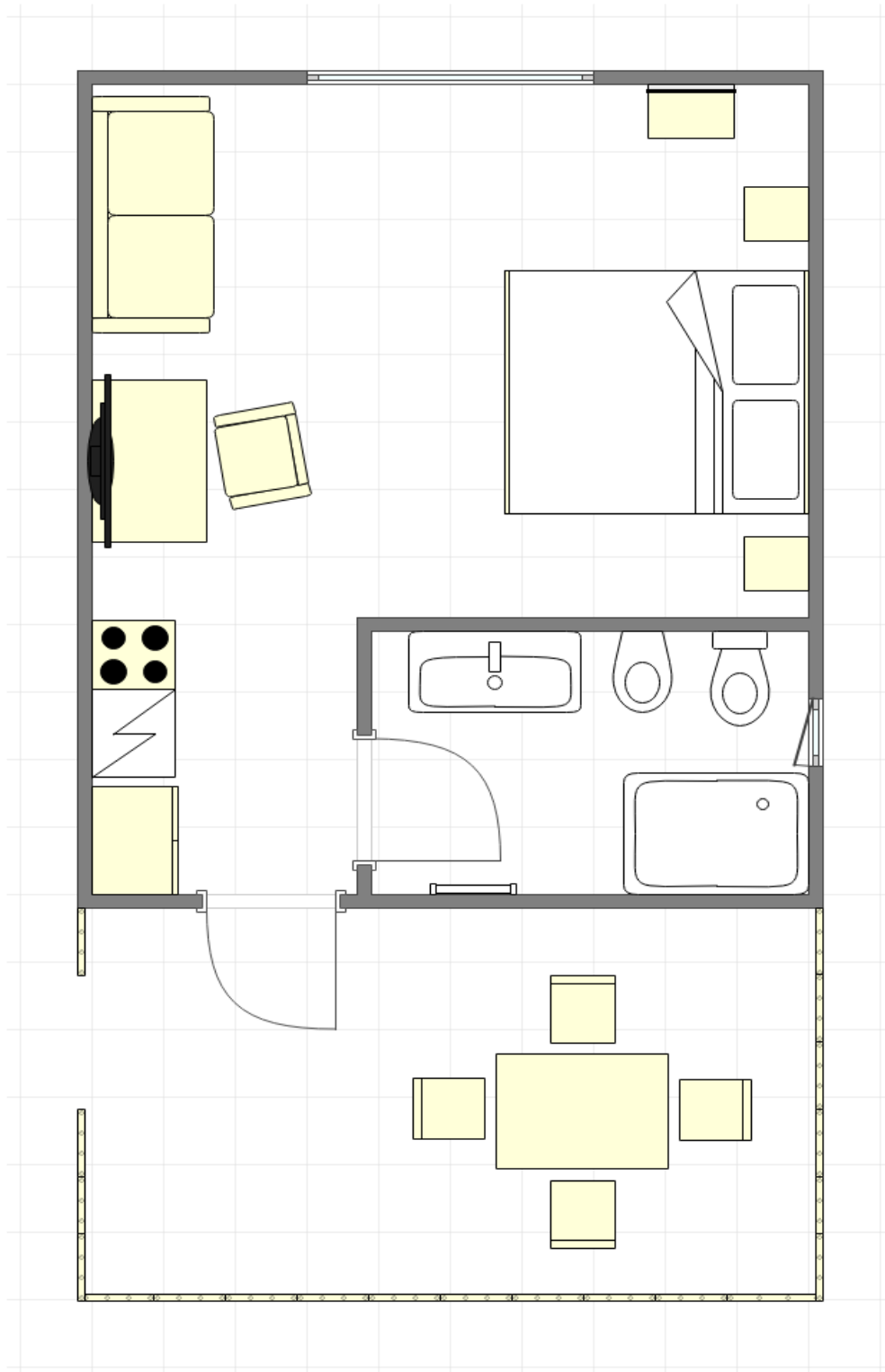

INFO CHAT



CASSETTE

Villaggio Tropical *Diamante*

INDIRIZZO: Viale Glauco, 9 - 87023 - Diamante (Cs)

CONTATTI TELEFONICI: 3286081125 - 0985877268

WhatsApp: +39 3338765141 con chatbot IA

INTERNET: info@lidotropical.it – www.lidotropical.it

PUNTO GPS : N39°41'32" - E15°48'56" oppure 39,692014 – 15,815162

CIR: 078048-SCR-00001 - CIN: IT078048B1KKVEN69L

WiFi



FREE

LISTINO RISERVATO AI PENSIONATI

CASSETTE IN FORMULA RESIDENCE

(max 2 persone, cani ammessi, permanenza minima tre notti)

TIPO / PERIODO	DAL 01/01 AL 27/06	DAL 28/06 AL 12/09	DAL 13/09 AL 31/12
soggiorno breve minimo 3 giorni	Le prime tre notti paghi € 40 notte	VIENE APPLICATO IL LISTINO STANDARD	Le prime tre notti paghi € 40 notte
soggiorno medio 4<giorni<10	Dalla quarta alla decima notte paghi € 30 notte	VIENE APPLICATO IL LISTINO STANDARD	Dalla quarta alla decima notte paghi € 30 notte
soggiorno lungo 11<giorni<29	Dall'undicesima notte alla ventinovesima paghi € 20 notte	VIENE APPLICATO IL LISTINO STANDARD	Dall'undicesima notte alla ventinovesima paghi € 20 notte
soggiorno mensile 30 giorni	€ 450,00 Mese e frazioni (equivale a € 15 notte)	VIENE APPLICATO IL LISTINO STANDARD	€ 450,00 Mese e frazioni (equivale a € 15 notte)
Biancheria	Kit biancheria letto/bagno €15 a cambio a persona (facoltativo a richiesta)		
Tassa di Soggiorno	Dal 01/03 al 30/10 € 1,50 a persona al giorno per un massimo di 10 pernottamenti.		

TERMINI E CONDIZIONI DI SERVIZIO

Per poter usufruire dei vantaggi del listino pensionati devono concorrere tutte le seguenti **condizioni**:

- 1) gli ospiti devono essere massimo due (in caso di disabili a bordo l'accompagnatore non viene conteggiato)
- 2) gli ospiti devono essere tutti pensionati
- 3) il periodo di permanenza deve corrispondere a quello di validità del listino pensionati stesso
- 4) la permanenza minima deve essere di tre notti

La tariffa delle Casette in formula Residence **comprende**:

- a) un posto **auto** riservato
- b) la connettività internet **WiFi**. Modalità di accesso: accedi alla rete Tropical WiFi, segui le istruzioni riportate sullo schermo per entrare nella pagina di benvenuto. Puoi autenticarti con i tuoi social, Facebook, Google, Twitter, oppure con la procedura self services inserendo solo nome, cognome e indirizzo email.

La tariffa delle Casette in formula Residence **non comprende**:

la **pulizia** degli ambienti, il cambio di **biancheria** (lenzuola e asciugamani) e i kit cortesia, i **gettoni** per la doccia calda (nei servizi esterni), i servizi **lavanderia**, la **corrente elettrica**, il **servizio spiaggia** o qualsiasi altro servizio che non sia espressamente indicato come compreso nella tariffa stessa.

La corrente elettrica è a consumo, il costo effettivo dell'energia elettrica è di € 0,50 kWh, paghi solo i kWh che hai consumato.

Ospiti: se hai degli ospiti il costo è di soli 10€ notte (posto auto, biancheria, imposta di soggiorno saranno conteggiate a parte)

Servizio Spiaggia: dal 13/09 al 31/10 e dal 01/05 al 27/06 il costo del servizio spiaggia è di soli €10 al giorno, il costo comprende l'ombrellone e due lettini (nella spiaggia Alabama o Tropical), negli altri periodi viene applicato il listino standard.

I cani sono i benvenuti, ma devi conoscere alcune regole per noi fondamentali ed imprescindibili. I cani sono ammessi nel campeggio, ma se hai cani grandi (superiori ai 20kg), o se hai più di due cani, chiedi preventivamente informazioni alla Reception. I cani devono sempre essere al guinzaglio (mai liberi, in nessun caso, tranne nell'area dog riservata), è doveroso raccogliere, sempre, ovunque e comunque, le deiezioni dei propri amati cani, è fondamentale evitare che i cani facciano le proprie deiezioni nei pressi delle piazzole (proprie o altrui), è importante non lasciarli mai soli (per evitare che soffrano o che abbaino di continuo arrecando fastidio ai vicini). Se vuoi lavare il tuo cane non usare i lavelli, i lavatoi, lavandini, o le docce per gli essere umani, usa la doccia per cani presente nell'area dog.

Prenotazioni, modifiche e cancellazioni: le singole piazzole possono essere prenotate, la caparra richiesta è pari al 30% dell'importo totale del servizio base da corrispondere a mezzo bonifico bancario anticipato. La prenotazione può essere modificata o cancellata senza addebito fino a 14 giorni prima dell'arrivo. Le modifiche o le cancellazioni pervenute superati i 14 giorni data arrivo comporteranno l'addebito al cliente dell'intera caparra versata. È possibile anticipare la data di partenza in modo gratuito facendone richiesta entro 14 giorni dalla data di partenza preventivamente accordata, le richieste pervenute con un anticipo inferiore ai 14 giorni comporteranno l'addebito dell'intero periodo precedentemente concordato.

CARATTERISTICHE DELLE CASETTE IN FORMULA RESIDENCE:

Sono dei trilocali prefabbricati con superficie interna di 30mq, più 15mq di veranda esterna coperta e recintata comodissima per i proprietari di cani. Gli spazi sono comodi e vivibili e le dotazioni non fanno rimpiangere le comodità casalinghe. Dispone di due camere da letto, una matrimoniale e l'altra dotata di due letti a castello (in totale sei posti letto), soggiorno con cucina da 2,30mt dotata di 4 fuochi, forno, lavello, cappa, pensili, frigorifero da 240 litri con congelatore, tv 32", con impianto di climatizzazione autonoma. Il bagno è dotato di box doccia, di lavello, wc, bidet, asciugacapelli e lavatrice. In dotazione kit base di stoviglie. Non forniamo lenzuola e biancheria (disponibili come extra a pagamento). Posto auto riservato e WiFi sono compresi nel prezzo. Questa tipologia di unità abitativa è adatta per chi vuole trascorrere lunghi periodi nel campeggio non rinunciando alle quotidiane comodità, pur rimanendo sempre a contatto con la natura. Le nostre 14 Casette Suite sono disposte in un'area riservata e recintata con accesso esclusivo di circa 5000mq, ricca di spazi verdi, giochi per bambini, a pochi metri dal mare.

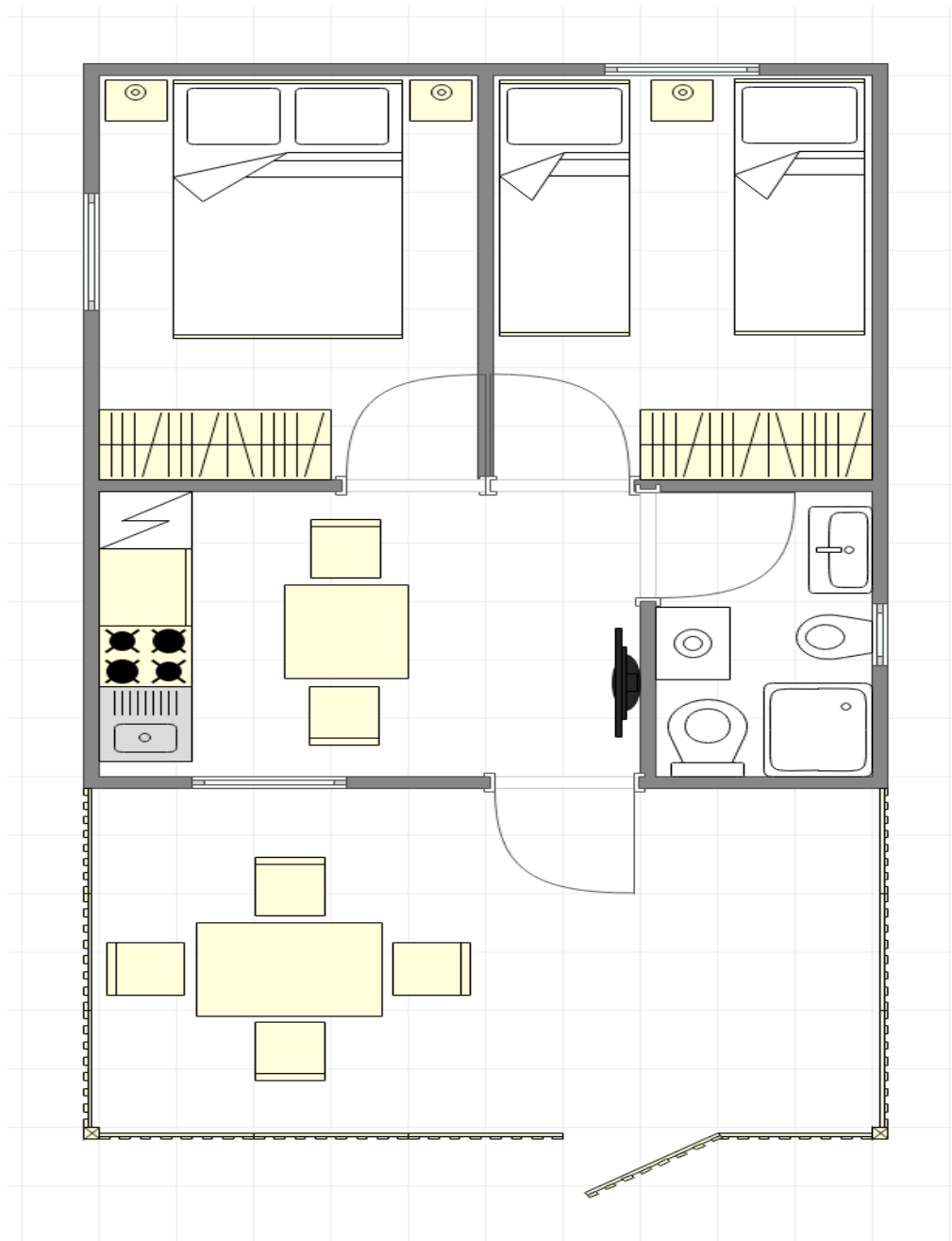

Regolamento Interno

Accettazione regolamento, orari ingresso e uscita, modalità conteggio servizi, prenotazioni, modifiche e cancellazioni

Gentili Ospiti, siete i benvenuti al Villaggio Lido Tropical Sosta Camper Diamante.

La Vostra collaborazione è presupposto indispensabile per assicurare a Voi stessi ed agli altri Ospiti un piacevole soggiorno; pertanto Vi invitiamo al cortese rispetto delle regole di seguito elencate nella consapevolezza che la loro condivisione rappresenta un tratto distintivo del modo di intendere il "vivere all'aria aperta".

L'ingresso nella nostra struttura ricettiva intende l'integrale lettura ed accettazione del presente regolamento interno, con relativa assunzione delle responsabilità in esso contenute e specificate. **L'accettazione senza riserve delle disposizioni del regolamento interno** è il necessario requisito preordinato all'ingresso nel campeggio. L'inadempienza di particolare gravità alle norme regolamentari può comportare l'immediato allontanamento dal campeggio. **Prima di soggiornare in quest'Area di Sosta si prega quindi di prendere attentamente visione del listino prezzi e del regolamento interno.**

L'applicazione delle tariffe giornaliere: parte dal momento dell'arrivo fino al momento della partenza che deve avvenire non oltre le ore 10:00 del giorno di permanenza concordato. **La piazzola va lasciata al massimo entro le ore 10:00 del giorno di partenza**, partire dopo tale ora, qualora la piazzola risulti essere libera e disponibile, comporterà l'addebito di un'altra mezza giornata di sosta. **[Esempio: avere una piazzola prenotata dal primo al sette di Agosto significa poter entrare in piazzola dalle ore 11:00 alle ore 24:00 del primo di Agosto (escluso l'orario del silenzio 14:30 – 16:00, nel quale non si effettuano operazioni di ingresso/uscita) e dover partire entro le 10:00 del giorno sette, le notti di sosta da pagare saranno quindi sei. Partire oltre le 10:00 del giorno sette di Agosto comporterebbe l'addebito di un'altra mezza giornata di tariffa sosta.]**

La data di Partenza deve essere confermata in Direzione al momento dell'arrivo, o almeno un giorno prima della stessa.

Controllate attentamente le date di arrivo e di partenza, se è vostra intenzione modificare le date di permanenza avvertite in tempo la Direzione. Nel caso di indisponibilità del posto camper occupato il cliente è tenuto a rispettare le date di soggiorno precedentemente accordate, o, nel caso ve ne fosse la disponibilità, cambiare piazzola. **E' nostro uso lavorare su prenotazione nei periodi di forte affluenza, si consiglia pertanto di definire attentamente durante la registrazione/prenotazione le date di arrivo e di partenza.**

Prenotazioni, modifiche e cancellazioni: per il periodo Giugno/Settembre le piazzole possono essere prenotate, le prenotazioni aprono il primo di Febbraio, la caparra richiesta è pari al 30% dell'importo totale del servizio base da corrispondere a mezzo bonifico bancario anticipato. La prenotazione può essere modificata o cancellata senza addebito fino a 14 giorni prima dell'arrivo. Le modifiche o le cancellazioni pervenute superati i 14 giorni data arrivo comporteranno l'addebito al cliente dell'intero periodo concordato o di quanto versato a titolo di caparra. È possibile anticipare la data di partenza in modo gratuito facendone richiesta entro 14 giorni dalla data di partenza preventivamente accordata, le richieste pervenute con un anticipo inferiore ai 14 giorni comporteranno l'addebito dell'intero periodo precedentemente concordato.

Articolo 1 – Ingresso, accettazione e registrazione

Tutti coloro che intendono accedere al campeggio devono esibire, al loro arrivo, i **documenti di identità** per la registrazione di legge. Gli Ospiti sono tenuti a controllare l'esattezza delle registrazioni, a segnalare ogni discordanza e a rendere noto preventivamente le variazioni, l'arrivo e la partenza di persone aggiunte all'equipaggio e di ospiti. **Non è consentita l'entrata in campeggio a minorenni non accompagnati** da persona adulta che ne sia legalmente responsabile. La Direzione si riserva la facoltà di consentire l'entrata a **Visitatori e Ospiti giornalieri** previo pagamento della tariffa prevista dal listino, compatibilmente con le esigenze organizzative della struttura ricettiva. Un successivo prolungamento della permanenza deve essere autorizzato dalla Direzione e comporta il pagamento del soggiorno secondo il listino prezzi. I Visitatori possono entrare solamente a piedi e durante l'orario diurno. Costoro devono consegnare presso l'accettazione il proprio documento di identità, che sarà trattenuto sino al termine della visita, previo pagamento del corrispettivo. L'accesso e la presenza in campeggio di persone non autorizzate comporta: - la violazione alle norme in materia di pubblica sicurezza (articolo 109 del T.U.L.P.S.); - la violazione dell'articolo 614 c.p. (violazione di domicilio); - la violazione dell'articolo 633 c.p. (invasione di terreni ed edifici); - la violazione dell'articolo 624 c.p. (furto di servizi) - reato di truffa contrattuale.

L'omessa registrazione di ospiti, persone aggiunte, cani e auto comporta l'addebito della tariffa prevista dal listino per l'intera durata del soggiorno.

Articolo 2 – Piazzole, automezzi e mezzi mobili di soggiorno, responsabilità

La Direzione assegna ad ogni equipaggio la piazzola da occupare con il proprio mezzo di soggiorno, ed impartisce le disposizioni necessarie atte a garantire il buon andamento del soggiorno. **Ogni cambio di piazzola deve essere preventivamente accordato con la Direzione.** La disponibilità della piazzola comporta il **rispetto delle delimitazioni** della stessa, pertanto tutte le attrezzature, ivi compresi i veicoli, devono essere ordinatamente sistemati entro i confini della stessa. Nella piazzola è consentita la sosta di un solo mezzo di trasporto. Altri eventuali mezzi di trasporto dei clienti (carrelli natanti, carrelli auto, carrelli moto, auto, moto, motorini e scooter) possono essere parcheggiati negli appositi spazi a pagamento (se disponibili) indicati dalla Direzione. E' ammessa l'entrata e la permanenza ai soli **mezzi mobili in regola** con le norme sulla circolazione stradale. I mezzi mobili di soggiorno possono essere dotati esclusivamente degli accessori e dei rivestimenti previsti dalle aziende produttrici, fatta salva la possibilità di accostare la classica veranda senza sormonto del mezzo mobile. E' fatto divieto di impiegare la parte sottostante del mezzo mobile di soggiorno per depositare materiali, attrezzature o oggetti di qualsivoglia natura., lasciandola libera ed ispezionabile dal personale addetto.

Al termine del soggiorno l'Ospite ha l'obbligo di rimuovere il proprio mezzo mobile, nonché ogni altro bene e attrezzatura di sua proprietà; in caso contrario la Direzione declina ogni responsabilità in tema di custodia del mezzo stesso e di ogni altro bene di proprietà dell'Ospite. E' fatto divieto di cedere a terzi l'utilizzo della piazzola e dell'apprestamento ricettivo insistente sulla stessa nonché il subentro nella titolarità dei contratti relativi a soggiorni a forfait. **Il camper si parcheggia in modo da non invadere lo spazio altrui ponendo la veranda verso Nord. Non è possibile attraversare le piazzole di altri clienti: è casa loro. La Direzione non risponde** per incidenti, furti e danni causati da altri Ospiti, da forza maggiore, da calamità naturali, eventi meteorologici, tempeste elettromagnetiche, atti vandalici, eventi socio politici, sbalzi elettrici, caduta di fulmini, alluvioni, allagamenti, terremoti, maremoti e tsunami o comunque da cause non dipendenti direttamente dalla negligenza del personale del campeggio.

Articolo 3 – Pagamento del soggiorno e orario di partenza

Il pagamento del soggiorno deve essere effettuato entro il giorno prima della partenza concordata e **la piazzola liberata entro le ore 10:00** dello stesso giorno. Qualora la partenza non avvenga entro il prescritto termine il cliente è tenuto a pagare il soggiorno anche per il giorno della partenza, secondo le modalità previste. Si consiglia di effettuare le operazioni di saldo il giorno prima della partenza.

Articolo 4 – Dotazioni e attrezzature del campeggio

L'allacciamento agli impianti tecnologici presenti in piazzola è subordinato all'utilizzo di materiali conformi alle normative vigenti; gli **Ospiti si assumono ogni responsabilità per allacciamenti fatti con cavi, attrezzature e materiali difettosi.** E' comunque vietato l'allacciamento elettrico per le tende. I danni elettrici causati da errato allacciamento non saranno risarciti dall'Assicurazione. Qualsiasi guasto o eventuali principi di incendio devono essere immediatamente segnalati presso l'accettazione. L'uso delle attrezzature del campeggio, degli impianti sportivi e ricreativi avviene a rischio e pericolo degli utenti. I bambini devono essere accompagnati nell'utilizzo delle attrezzature e delle dotazioni igienico-sanitarie. La possibilità di usufruire di acqua potabile ed energia elettrica senza sovrapprezzo non deve rappresentare motivo di spreco. Pertanto si invitano gli Ospiti ad utilizzare tali risorse con parsimonia.

Le fontanelle poste lungo la viabilità interna sono da utilizzare esclusivamente per il prelievo di acqua per il carico camper.

L'eventuale interruzione nell'erogazione di energia elettrica o di acqua, nonché nella fornitura di altri servizi offerti dal campeggio per guasti o per casi di forza maggiore, non obbliga la Direzione al risarcimento danni o a rimborsi di qualsivoglia natura.

Articolo 5 – Circolazione interna

Tutti i veicoli possono essere utilizzati solo per entrare ed uscire dal campeggio durante le ore consentite, a passo d'uomo e nel rispetto della segnaletica predisposta. Invitiamo i pedoni alla massima attenzione e preghiamo i genitori di accompagnare i bambini. Non è consentito l'ingresso delle autovetture all'interno della sosta camper, salvo necessità particolari previo accordo e rilascio di autorizzazione da parte della Direzione. **È fatto divieto assoluto di circolare all'interno dell'area camper con motorini, scooter, monopattini, biciclette, ecc.**

Articolo 6 – Orari del silenzio

A qualunque ora devono essere evitati comportamenti e attività rumorose e l'uso di apparecchiature che provochino disturbo agli Ospiti del complesso. In particolare, nei mesi di Giugno, Luglio, Agosto e Settembre, **dalle ore 14.30 alle ore 16.00 e dalle ore 24.00 alle ore 8.00** non sono consentiti: gli arrivi e le partenze; l'entrata, l'uscita e la circolazione dei veicoli a motore; l'uso di apparecchiature sonore; l'uso di impianti e attrezzature sportive e di svago; il montaggio e lo smontaggio degli apprestamenti ricettivi (fatte salve eccezioni urgenti).

Articolo 7 – Animali

L'accettazione di animali domestici, purché in regola con i certificati di polizia veterinaria, deve essere concordata con la Direzione. I cani **devono essere tenuti al guinzaglio** e condotti all'esterno del campeggio (in aree non limitrofe) per l'espletamento dei bisogni fisiologici. I proprietari sono responsabili a tutti gli effetti per i danni da loro arrecati. I cani di taglia grande o di specie pericolose non sono ammesse salvo che venga dimostrata la comprovata bontà dell'animale fermo restando l'obbligo di museruola e di sorveglianza. La struttura declina ogni responsabilità per qualsiasi danno arrecato a cose o persone da parte di animali. Gli animali devono essere dotati di Passaporto per gli animali di compagnia (Pet passport) e di regolare libretto di vaccinazioni.

Articolo 8 – Scarichi e rifiuti

I contenitori dei wc chimici, così come tutti gli altri liquami e le acque reflue raccolti negli impianti interni di autocaravan o di altri mezzi mobili di soggiorno, devono essere vuotati nel rispetto degli orari di apertura del servizio e negli appositi pozzetti di scarico presenti nell'area camper-service ovvero nell'apposita piazzola di scarico, avendo la cura di mantenerli puliti per i prossimi fruitori.

Le operazioni di scarico a cassetta possono essere effettuate la mattina dalle ore 08:00 alle ore 12:00, dalle ore 16:00 alle 19:00 e dalle 22:00 alle 24:00. La piazzola di scarico è aperta dalle ore 08:15 alle 14:00 e dalle ore 16:15 alle 23:30.

Nei pressi della piazzola di scarico del campeggio è posizionata un'isola ecologica dotata di appositi contenitori per la raccolta differenziata dei rifiuti. Si pregano gli Ospiti di **non abbandonare i rifiuti in piazzola** o in altro luogo diverso dall'isola ecologica.

Per i **rifiuti ingombranti** è necessario prenotare il ritiro telefonando al numero Comunale di Diamante. **E' possibile conferire rifiuti solo in modalità differenziata: MULTI MATERIALE** – plastica (anche polistirolo) e metallo anche sporchi; **VETRO; CARTA E CARTONE** – tetrapack e contenitori cartacei puliti e privi di residui di cibo (i tovaglioli sporchi vanno dell'organico); **ORGANICO** – frazione umida; **RESIDUO SOLIDO URBANO** – tutto quello che non può essere differenziato: pannolini, assorbenti, stracci, ceramica, CD, sacchi aspirapolvere, cerotti, rasoi, spazzolini, mozziconi sigaretta, capsule caffè. **L'isola ecologica è video sorvegliata**, i rifiuti non conferiti correttamente verranno restituiti in piazzola al rispettivo proprietario che verrà segnalato (con la prova del filmato) alla Polizia municipale per le dovute ammonizioni verbali o pecuniarie.

Articolo 9 – Corrispondenza e custodia valori

La corrispondenza indirizzata agli Ospiti deve essere ritirata personalmente dagli interessati presso l'accettazione. Dopo sette giorni di giacenza, la corrispondenza non ritirata viene spedita al mittente. Gli oggetti smarriti rinvenuti nell'ambito del campeggio devono essere consegnati all'accettazione per gli adempimenti di legge. Ciascun Ospite è tenuto a custodire personalmente gli oggetti di sua proprietà. La Direzione non assume nessuna responsabilità per smarrimento, sottrazione, deterioramento, danneggiamento o distruzione dei valori che non siano stati preventivamente consegnati in custodia presso l'accettazione.

Articolo 10 – Divieti

All'interno del campeggio è vietato: a) gettare rifiuti fuori dagli appositi contenitori; b) scavare buche o canalette nel terreno; c) accendere fuochi; d) danneggiare la vegetazione; e) versare sul terreno o nei tombini di raccolta delle acque piovane, oli, carburanti, liquidi bollenti, salati o di rifiuto; f) lavare camper, automobili, teli e barche, sia nelle piazzole di alloggio, sia nella piazzola di scarico; g) lavare stoviglie e biancheria al di fuori degli appositi spazi; h) utilizzare le fontanelle le che si trovano tra le piazzole per scopi e funzioni diversi dal carico del serbatoio del camper; i) sprecare o usare impropriamente l'acqua; l) stendere recinzioni, teloni ombreggianti, legare o ancorare alcunché alle piante, tirare corde ad altezza d'uomo ed installare quant'altro possa costituire potenziale pericolo o essere di intralcio al libero passaggio; m) circolare all'interno dell'area di sosta con mezzi a motore o elettrici. L'utilizzo delle biciclette è consentito solo per l'ingresso e l'uscita dell'area camper, ne è vietato l'uso all'interno degli stabilimenti balneari; n) l'ingresso di persone o mezzi che non siano registrati presso la Direzione; o) spostarsi dal posto assegnato dalla Direzione. Ogni spostamento deve essere prima concordato con la Direzione; p) svuotare i wc chimici nei servizi igienici o in un qualsiasi altro punto che non sia quello preposto. (Usare gli appositi punti di scarico, i trasgressori verranno denunciati ai sensi di legge ed immediatamente allontanati dall'area di sosta); q) l'uso di elettrodomestici che abbiano un assorbimento superiore ai 500 watt (carico massimo 6A, un carico superiore potrebbe danneggiare la colonnina). E' vietato usare piastre elettriche, condizionatori o forni la cui efficienza sia inferiore alla classe A. Si possono usare esclusivamente cavi elettrici in ottime condizioni, con la messa a terra, che abbiano il marchio CE e che siano senza giunzioni tra camper e colonnina; r) l'ingresso nel parco giochi ai bimbi che non siano accompagnati da un adulto o da un genitore; s) farsi la doccia in piazzola (con e senza sapone è comunque vietato); t) usare le fontanelle per lavarsi i piedi, le mani o qualunque altra parte del proprio corpo o di copro altrui; u) l'utilizzo delle fontanelle per lavare stoviglie, piatti o qualunque altra cosa suscettibile di essere lavato; v) E' severamente vietato l'uso della griglia a carbone nei periodi estivi (Luglio e Agosto); z) è severamente vietato (pena l'immediato allontanamento dalla struttura) scaricare in piazzola acque chiare o nere; z1) **è fatto divieto assoluto di circolare all'interno dell'area camper con motorini, scooter, monopattini, biciclette, ecc.**

Articolo 11 – Disposizioni finali

Gli Ospiti del campeggio non possono in nessun modo invocare l'ignoranza del presente Regolamento, che viene a formare parte integrante della documentazione di cui sussiste l'obbligo di esposizione al pubblico, a norma dell'articolo 11, comma 2 della L.P. 13 dicembre 1990, n. 33 e successive modifiche, all'interno del locale di ricezione. La trasgressione delle disposizioni contenute nel presente Regolamento può comportare l'immediato **allontanamento dal campeggio**. La Direzione determina l'idonea penalità da applicarsi graduandola in relazione alla gravità dell'infrazione ed alle norme violate.

Per quanto non previsto dal presente Regolamento, si fa espresso rinvio alle disposizioni legislative e regolamentari in vigore nonché alle norme del Codice Civile.

Spiaggia Privata Alabama

Spiaggia Libera Comunale

Spiaggia Privata Tropical

Chiosco Bar
Servizi, Docce

VIP31
VIP30
VIP29
VIP28
VIP27
VIP26
VIP25
VIP24
VIP23
VIP22
VIP21
VIP20
VIP19

VIALE TROPICAL

TR50
TR48
TR46
TR44
TR42
TR40
TR38
TR36
TR34
TR32
TR30

VIALE TROPICAL

C14	C1
C13	C2
C12	C3
C11	C4
C10	C5
C9	C6
C8	C7

VILLAGGIO
Casette

P

Ingresso parcheggio riservato
Ospiti Casette Residente

Uscita
Pedonale

Dog Area
Blocco servizi
wc - docce

Area
Privata

TA52
TA50
TA48
TA46
TA44

TA49	TR47
TA47	TR45
TA45	TR43
TA43	TR41
TA41	TR39

TR28	VIP18
TR26	VIP17
TR24	VIP16
TR22	VIP15
TR20	VIP14
TR18	VIP13
TR16	VIP12
TR14	VIP11
TR12	VIP10
TR10	VIP09
TR08	VIP08
TR06	VIP07
TR04	VIP06
TR02	VIP05

VIALE VIP

TR00	BARC
VIP04	
VIP03	
VIP02	
VIP01	

P09
P08
P07
P06
P05
P04
P03
P02
P01

PRIVE'

IN05
IN04
IN03
IN02
IN01

INGRESSO

ATT03
ATT02
ATT01

Direzione, Bar, Ristorante, Pizzeria,
Animazione, Pista da ballo, Parco giochi,
Servizi, Docce

BUNGALOW
CAMPEGGIO

B6
B5
B4
B3

P

Parcheggio Auto
Clienti Abbonati

SH SH Junior Suite

Servizi Hospitality

C Casette Residence

Sosta Camper

B Bungalow da Campeggio

Piazzola Camper
Stabilimenti Balneari

Scarico a Cassetta

Parcheggi

Servizi